

ZAKOŃCZENIE BUDOWY

WOJEWÓDZKIEGO

SZPITALA ZESPOLONEGO

IM. LUDWIKA RYDYGIERA W TORUNIU

Samorząd Województwa
Kujawsko-Pomorskiego



Urząd Marszałkowski
Województwa
Kujawsko-Pomorskiego
w Toruniu



Nowoczesny, funkcjonalny, przyjazny pacjentom i ich rodzinom, piękny – taki jest nowy kompleks Wojewódzkiego Szpitala Zespołonego na toruńskich Bielanych. Wykorzystano tu najnowsze dedykowane tego rodzaju placówkom światowe rozwiązania architektoniczne, technologiczne i organizacyjne oraz systemy przyjazne środowisku. Efekt jest wart każdej zainwestowanej złotówki!

Co można na pewno powiedzieć o nowym bielańskim miasteczku medycznym? Będzie w nim i sterylnie, i zielono. Z rozmachem tam, gdzie to konieczne, i oszczędnie tam, gdzie można bez szkody dla misji. Z jednej strony pełna automatyka, z drugiej – pełna personalizacja. Zbudowaliśmy łącznie 10 hektarów powierzchni nowego szpitala. **Niech dobrze służy pacjentom, a personelowi medycznemu stwarza optymalne warunki do ratowania ludzkiego życia.**



**Marszałek Województwa
Kujawsko-Pomorskiego
Piotr Całbecki**



Rozbudowa Wojewódzkiego Szpitala Zespołonego w Toruniu jest największą regionalną inwestycją w służbie zdrowia ostatnich lat.

Kosztowała ponad pół miliarda złotych, źródłem finansowania były przede wszystkim fundusze europejskie. Przedsięwzięcie zostało zrealizowane w ramach naszego medycznego pakietu stulecia, czyli samorządowego wojewódzkiego programu modernizacji najważniejszych w Kujawsko-Pomorskiem placówek służby zdrowia.

Pozostałe objęte programem lecznice to Centrum Onkologii, Wojewódzki Szpital Dziecięcy, Centrum Pulmonologii i Wojewódzki Szpital Obserwacyjno-Zakaźny w Bydgoszczy, Wojewódzki Szpital Specjalistyczny we Włocławku i Wojewódzki Szpital dla Nerwowo i Psychicznie Chorych w Świeciu.

Sierpień 2014 r. Uroczyste podpisanie umowy o partnerstwie, dotyczącej budowy i rozbudowy Wojewódzkiego Szpitala Zespołowego w Toruniu. Pod dokumentem podpisali się przedstawiciele marszałkowskiej spółki Kujawsko-Pomorskie Inwestycje Medyczne oraz WSZ w Toruniu. Projekt przyszłej rozbudowy poznali pracownicy szpitala.



Listopad 2016 r. W siedzibie warszawskiej delegatury Europejskiego Banku Inwestycyjnego spółka Kujawsko-Pomorskie Inwestycje Medyczne podpisała umowę kredytową o wartości 238,5 mln zł z przeznaczeniem na przebudowę i rozbudowę Wojewódzkiego Szpitala Zespołowego w Toruniu. W obecności marszałka województwa kujawsko-pomorskiego Piotra Całbeckiego podpis złożył Vazil Hudak z EBI oraz członkowie zarządu spółki KPIM – Aleksander Szczęśny i Piotr Kryn.





Listopad 2016 r. W siedzibie Urzędu Marszałkowskiego w Toruniu sygnowano umowę na wykonanie inwestycji pn. Przebudowa i rozbudowa Wojewódzkiego Szpitala Zespołowego im. L. Rydygiera w Toruniu. Główny wykonawca (konsorcjum firm Budimex SA jako lider i Ferrovial Agroman w roli partnera) podpisał ze spółką Kujawsko-Pomorskie Inwestycje Medyczne umowę na kwotę 336 413 825,65 zł.



Grudzień 2016 r. Nastąpiło przekazanie placu budowy i rozpoczęły się prace budowlane. Uroczystość odbyła się w obecności marszałka Piotra Całbeckiego, kierownictwa szpitala i zarządu spółki Kujawsko-Pomorskie Inwestycje Medyczne oraz przedstawicieli personelu lecznicy. Gośćmi specjalnymi wydarzenia były pacjentki oddziału położniczego szpitala.

Grudzień 2016 r. Poświęcenie kamienia węgielnego przez papieża Franciszka. Kamień, pochodzący z placu budowy, do Watykanu zawieźli marszałek Piotr Całbecki i dr Anna Raczyńska, zastępca ordynatora oddziału kardiologii WSZ. Na okalającej płytce umieszczono słowa patrona województwa kujawsko-pomorskiego Jana Pawła II: *Człowiek chory zawsze zachowuje swoją godność.*



Styczeń 2017 r. Uroczyste wbicie pierwszej łopaty i poświęcenie placu budowy z udziałem władz województwa i Miasta Torunia, samorządowców, personelu szpitala i pacjentów oraz duchowieństwa i mediów. Przedstawiciele wszystkich środowisk złożyli podpisy na pamiątkowej łopacie. Uczynił to także mały pacjent – najmłodszy uczestnik uroczystości.





Luty 2017 r. Początki robót ziemnych pod budynek główny szpitala – betonowanie płyty fundamentowej. Na placu budowy pojawił się ciężki sprzęt oraz pierwsze żurawie dźwigowe. Rozpoczęto zbrojenie ścian kondygnacji podziemnej.



Marzec 2017 r. Wizyta przedstawicieli Komisji Europejskiej na placu budowy. W czwartym miesiącu inwestycji ekipy Budimeksu finalizowały wykopki i stabilizację gruntu pod fundamenty, można już było zobaczyć powstające pierwsze elementy konstrukcyjne nowych budynków.



Kwiecień 2017 r. Uroczystość podpisania aktu erekcyjnego i wmurowania poświęconego kamienia węgielnego. W tubie umieszczono akt erekcyjny podpisany przez władze województwa i miasta, parlamentarzystów, samorządowców, kierownictwo szpitala, przedstawicieli spółki Kujawsko-Pomorskie Inwestycje Medyczne i wykonawców oraz zaproszonych gości, wśród nich pacjentów. Do tuby, wraz z aktem, włożono: projekt budowy nowego szpitala, pamiątkowe monety, wydanie dziennika lokalnego z dnia wydarzenia, zdjęcie z poświęcenia kamienia węgielnego oraz wspólną fotografię uczestników ceremonii.



Maj 2017 r. Wizyta komisarza Unii Europejskiej ds. zdrowia i bezpieczeństwa żywności Vytenisa Andriukaitisa. W szpitalu tego dnia gospodarzem był wicedyrektor lecznicy na Bielanach prof. Marek Jackowski, który wraz z marszałkiem Piotrem Całbeckim oprowadzał po budowie. Gość z Brukseli spotkał się z kierownictwem i pracownikami szpitala oraz dziennikarzami krajowych i regionalnych mediów.



Sierpień 2017 r. Jedna z wizyt przedstawicieli mediów na terenie trwającej inwestycji. Przez blisko dwa lata budowę odwiedziło łącznie ponad półtora tysiąca zwiedzających, w tym goście zagraniczni m.in. ze Szwecji, Hiszpanii, Argentyny i Kanady oraz przedstawiciele grup zawodowych z branży architektoniczno-budowlanej i studenci architektury.



Listopad 2017 r. Pierwsza Dama Agata Kornhauser-Duda była gościem Wojewódzkiego Szpitala Zespołowego w Toruniu podczas Światowego Dnia Wcześniaka. Małżonka prezydenta odwiedziła oddział noworodkowy, Bank Mleka Kobięcego oraz część powstającej na Bielanych inwestycji.



Grudzień 2017 r. Uroczyste otwarcie pierwszego ukończonego budynku w powstającym kompleksie lecznicy. Parking wielopięsny z 423 miejscami wyposażony został w nowoczesny system informacji o liczbie wolnych miejsc. Na jego dachu zainstalowano instalacje solarne do podgrzewania wody użytkowej. Budynek wzniesiono z wielkogabarytowych elementów prefabrykowanych.



W 2017 i 2018 r. na placu budowy pracowało codziennie blisko pół tysiąca pracowników. Roboty budowlane przebiegały niemal na wszystkich odcinkach inwestycji, nowe obiekty powoli zastępowały te dotychczas istniejące. Łądwiśko umieszczone na dachu budynku głównego zaczęło nabierać ostatecznego kształtu.

W pierwszym kwartale 2018 r. rozpoczęła pracę rezerwowa kotłownia olejowa. Na jej dachu umieszczono instalację fotowoltaiczną. Obiekt szpitala ogrzewany jest z sieci miejskiej, natomiast kotłownia jest zabezpieczeniem na wypadek braku dostaw ciepła.



Kwiecień 2020 r. Administracja szpitala zaczyna przenosiny do nowego budynku, który pełni funkcje administracyjne i konferencyjne, ale mieści też aptekę szpitalną, patomorfologię i pracownię leków cytostatycznych. Trwa montaż łącznika nadziemnego, komunikującego budynek główny z budynkiem psychiatrii.



Grudzień 2020 r. Zakończenie budowy całego nowego segmentu szpitalnego, w którym mieszczą się zespół poradni specjalistycznych oraz oddział chorób zakaźnych. W związku z trwającą wówczas pandemią oddziały wyposażono w instalację monitorowania pacjentów i komorę dekontaminacyjną, przeznaczone dla osób leczonych na COVID-19.



Grudzień 2021 r. Nowy szpital psychiatryczny jest już gotowy. Znajdują się tam oddziały męski, żeński, dziecięcy i psychogeriatryczny. To zupełnie odmienny budynek z własnym skwerem spacerowym, siłownią zewnętrzną i miniboiskiem do koszykówki, salą gimnastyczną i licznymi pomieszczeniami terapeutycznymi.



Mieszkańcy regionu chętnie odwiedzali teren budowy. Wizyty były organizowane aż do czasu ogłoszenia pandemii. Co tydzień zainteresowani rozbudową Wojewódzkiego Szpitala Zespólnego w Toruniu mogli oglądać inwestycję z bliska oraz zapytać o szczegóły rozbudowy.



Kompleks składa się z **6 budynków szpitalnych**, w których znajdują się oddziały szpitalne, zakłady diagnostyki, bloki operacyjne, SOR, poradnie wielospecjalistyczne, Szpital Zakaźny im. Wandy Błęńskiej, Szpital Psychiatryczny, administracja, apteka szpitalna i prosektorium. Po rozbudowie **powierzchnia użytkowa budynków szpitala wynosi 85 532 m²**.



W obiektach szpitalnych znajdują się niemal **985 miejsc hospitalizacyjnych**. Do rozbudowy wykorzystano **ok. 5100 ton stali** i **ok. 91 000 m³ betonu** przy użyciu **11 375 szt. betono-wozów**. Wmontowano **ok. 2200 szt. drzwi** wewnętrznych, **ok. 750 km kabli teletechnicznych i teleinformatycznych** oraz **ok. 1100 km elektroenergetycznych**.



Przy realizacji inwestycji pracowało ok. 400 pracowników, a w okresie największego natężenia **500 pracowników** oraz współpracowało ze sobą **niemal 100 firm podwykonawczych**.

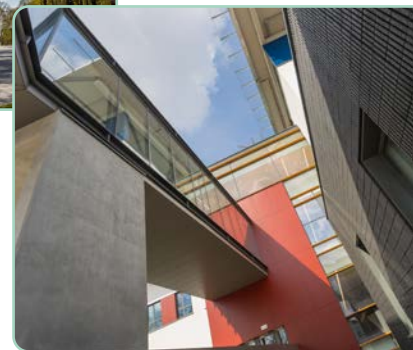

AUTORZY ZDJĘĆ: Andrzej Goiński/UMWKP, Mikołaj Kuras dla UMWKP, Łukasz Piecyk dla UMWKP, Wojtek Szabelski, freepress.pl dla UMWKP, Szymon Zdziebło, tarantoga.pl dla UMWKP, Sky Drone Studio dla KPIM.